

桃園市會稽國民小學及幼兒園 111 學年度上學期防災教育暨防震演習實施計畫

一、依據：

(一) 依據教育部 111 年 8 月 4 日桃教體字第 1110071784 號函送「111 年度國家防災日各級學校及幼兒園地震避難掩護演練實施計畫」辦理。

二、目的：

- (一) 藉由學校師生演練，了解災害防救的實際操作，深化學童防災素養，達成校園防災目標，奠基永續安全校園。
- (二) 加強學校全體教職員工生對於地震發生時的正確逃生基本知識以及震災之防救應變能力。
- (三) 透過教育宣導及實際演練方式，落實師生防震常識，提高防震警覺，熟悉防震措施及避難方法。
- (四) 促進師生平時對於地震災害預防措施的重視，以減少地震發生時生命、財產的損失，進而達到人安、物安、事安、心安的目的。

三、實施對象：全校教職員工暨學生。

四、實施過程與方法：

(一) 實施日期：111 年 9 月 12 日至 9 月 23 日，計二週。

(二) 實施方式：

活動名稱	時間	說明
1、防震教育宣導	9 月 12 日 9 月 16 日	1. 學務處於兒童晨會用線上影音辦理防震教育宣導。 2. 中廊佈置防震教育宣導海報。 3. 教師可利用新聞事件、中央氣象局兒童網站之地震網頁進行教學。
2、防震預演	9 月 15 日	1. 學務處辦理無預警防震演練一次。 2. 全校班級進行防震演練，模擬地震發生之狀況，依規定逃生路線到指定位置集合。
3、防震演習	9 月 21 日 (星期三)	1. 於早上 9:21 進行全校防震演練，模擬地震發生之應變措施。

五、防震演習工作分配

單位名稱	工作項目	備註
學務處	(一) 擬定、執行工作計畫。 (二) 蒐集資訊，提供教師相關教學資源。 (三) 規畫逃生路線與疏散地點。 (四) 防震演習時，以廣播方式引導全校師生進行。 (五) 評估、檢討工作成效。	
各處室	(一) 各單位支援防震演習。 (二) 配合演習進行，模擬疏散與逃生。	
各班	(一) 導師運用晨光時間或配合相關課程進行防震宣導。 (二) 實施防震演習時，導師引導學童疏散。	

六、演練內容：

(一) 災害防救緊急應變小組人員組職表：如（附件一、二）

(二) 演練流程：111年9月15(21)日

實施流程	演練內容	對話、口白	動作	地點
一、事故發生與察覺	1. 在教室之班級則應關閉電源、打開大門之後迅速躲在桌子底下。 2. 在室外上課之班級應由教師指揮，指導學生奔向操場中央蹲下避難。	各班老師：『有地震，同學們請迅速蹲下，利用桌子掩護，保護頭部，並抓緊桌腳，穩住。』	待在教室，原地不動（靜待初震結束）	教室
二、學生逃離與避難引導	1. 為防止餘震再一次的災害，教師應在餘震暫時停止時，指導學生 <u>以書本、書包或防震頭套保護頭部</u> ，迅速疏散至操場，到達後採蹲姿避難。 2. 上課老師依防災地圖及避難引導標示以適當方式引導學生緊急疏散避難。 3. 導師及現場管制組組員需協助行動不便之教職員工與學生疏散避難。	廣播：報告！報告！各位老師以及同學剛才發生了大地震，請不要慌張，請導師帶領小朋友依照疏散路線至集結區集合。	現場管制組人員分散在預定地點指揮人員疏散。	教室

緊急應變組織之建置

就減災預防階段而言，為避免學校行政體制過於複雜化，以原行政分組為作業單位，以各處室平時業務範圍及性質來負責各項減災工作。在應變階段，則可依照教職員工人數分組(參照自衛消防編組作業)，由指揮官統合指揮。

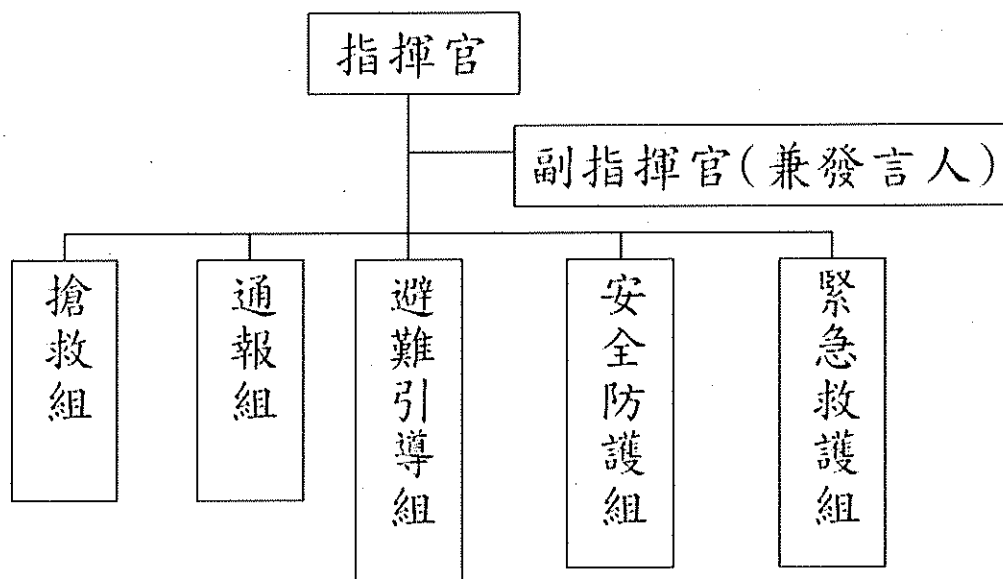

校園災害防救應變組織架構圖(教職員工數 50 人以上)

三、震災善後處理中心	1. 學生避難疏散至操場臨時避難處所後，老師清點人數並回報。 2. 各級任老師留守照料學生，其餘教職員工請依編組向各組報到，請各組長確實清點成員。	指揮中心(廣播): 請各班盡快清點人數，迅速回報。 各班導師: 本班全員到齊	1. 導師: 清點人數並回報 2. 現場管制組: 統計人數後，回報指揮中心。	操場
	3. 急難救助演練情境演練: 假想有學生受傷，同學立即通知醫護組(急救站)，施予急救包紮，火速以擔架送醫救治。 4. 巡視校園，檢視校園有無人員受傷或水電通訊毀損情況後，向指揮中心報告。		3. 消防救護組長接獲指示，指派隊員前往搜救。 4. 佈置臨時醫護站	
	地震逃生演練結束，各班帶回教室。			

七、緊急應變小組作業要點：

一、作業要點：

- 1、地震來時，立即就編組位置待命，如正在上課又無級任在場，則以學生為首要，由授課老師指導避難。
- 2、經由廣播系統(停電時用手提喊話器)，迅速指導學生避難，請師生保持安靜、鎮定。
- 3、地震後瞭解學生安全情況。
- 4、請老師清查學生人數並安撫學生情緒。
- 5、如有受傷人員，立即通知救護組並聯繫家長及相關人員，且給與必要的急救，並送醫處理。
- 6、行動不便學生就近避難，請就近老師協助照料。

二、緊急應變小組人員組織：如附件

三、本計畫呈請校長核定後實施，修正時亦同。

承辦人：**生教組長賴尚慈**

學務主任：**學務處主任黃宥嘉**

校長：

教務主任：**教務處主任唐蓉芳**

會稽國小鄭家興
校長

總務主任：**總務處主任廖正輝**

輔導主任：**輔導室主任黃連興**

幼兒園主任：**幼兒園主任林育雲**

附件二

桃園市會稽國民小學防震教育暨防震演習緊急應變小組

工作執掌	職 稱	姓 名	執 掌 要 項	備註	
指揮官	校 長	鄭家興	1. 負責指揮、督導、協調。 2. 依情況調動各組織間相互支援。		
副指揮官 (兼發言人)	學務主任	黃宥嘉	1. 負責統一對外發言。 2. 通報中心受災情形、目前處置狀況等。		
通報組	組 長	生教組長	賴尚慈	1. 通報縣市教育主管單位(教育局處)及教育部校園安全暨災害防救通報處理中心已疏散人數、收容地點、災情等。 2. 負責蒐集、評估、傳播和使用有關於災害、資源與狀況發展的資訊。 3. 通報地方救災、治安、醫療等單位，並請求支援。	
	組 員	訓育組長	吳靜怡		
		科 任	蔡秀蘭		
		科 任	葉華斐		
		科 任	閻玉如		
搶救組	組 長	輔導主任	黃連興	1. 受災學校教職員生之搶救及搜救。 2. 清除障礙物協助逃生。 3. 強制疏散不願避難之學校教職員生。 4. 負責全程錄製影片。	
	組 員	體育組長	卓亦彬		
		衛生組長	邱郁玲		
		出納組長	羅文祥		
		資訊組長	陳豎元		
		文書組長	賴冠霖		
		科 任	楊硯婷		
		科 任	黃欣惠		
安全防護組	組 長	總務主任	廖正輝	1. 協助發放生活物資、糧食及飲水。 2. 各項救災物資之登記、造冊、保管及分配。 3. 協助設置警戒標誌及交通管制。 4. 維護學校及避難收容場所之安全。	
	組 員	事務組長	陳威廷		
		幹事	李佳燕		

		職 工	李倬孜	5. 防救災設施操作。		
		幼兒園主任	林育霽			
		教保組長	何嘉琦			
緊急救護組	組 長	護 理 師	陳冠如	1. 設立急救站。 2. 基本急救、重傷患就醫護送。 3. 安撫及心理諮商。 4. 平常急救常識宣導。		
	組 員	輔導組長	許開力			
		特教組長	鄭秀娟			
		會計主任	張蘭玉			
		科 任	陳怡如			
		科 任	侯敏華			
避難引導組	組 長	教務主任	唐蓉芳	1. 平常擬定緊急疏散防災地圖(疏散路線和集合地點)。 2. 災時協助教職員工生緊急疏散及安置。 3. 在疏散集合地點設置服務台，提供協助與諮詢。 4. 協助避難至學校知民眾之應急所需。		
	組 員	設備組長	林美如			
		教學組長	駱冠廷			
		註冊組長	張衍翔			
		人事主任	胡桂宥			
		輔導老師	張庭淵			
		科 任	翁國元			
		科 任	鄧禹			

桃園市會稽國民小學校園疏散平面圖

桃園縣桃園市會稽國民小學校舍平面圖 Taoyuan County Guei-Ji Elementary School Campus Map

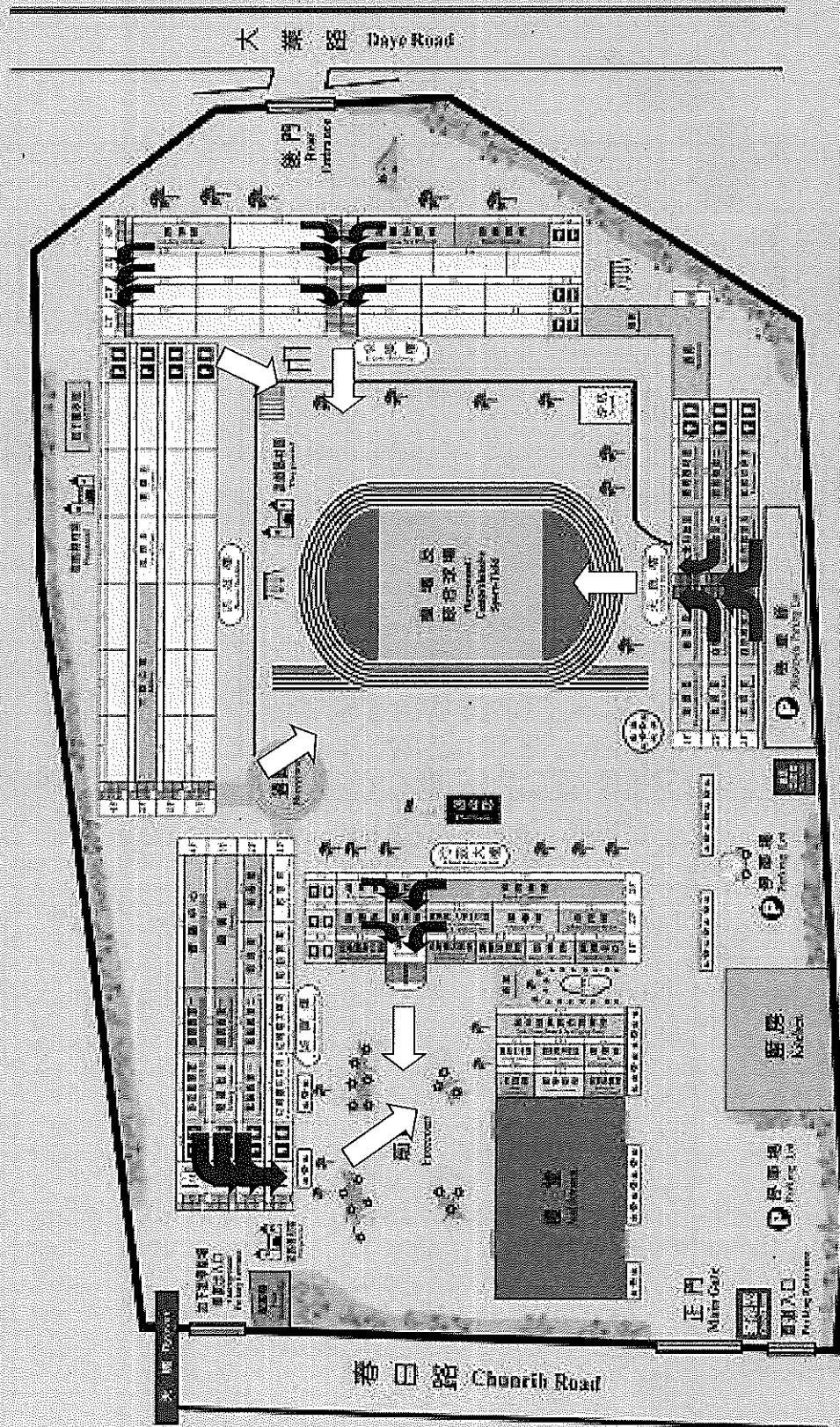

桃園市會稽國小二樓災難逃生路線圖

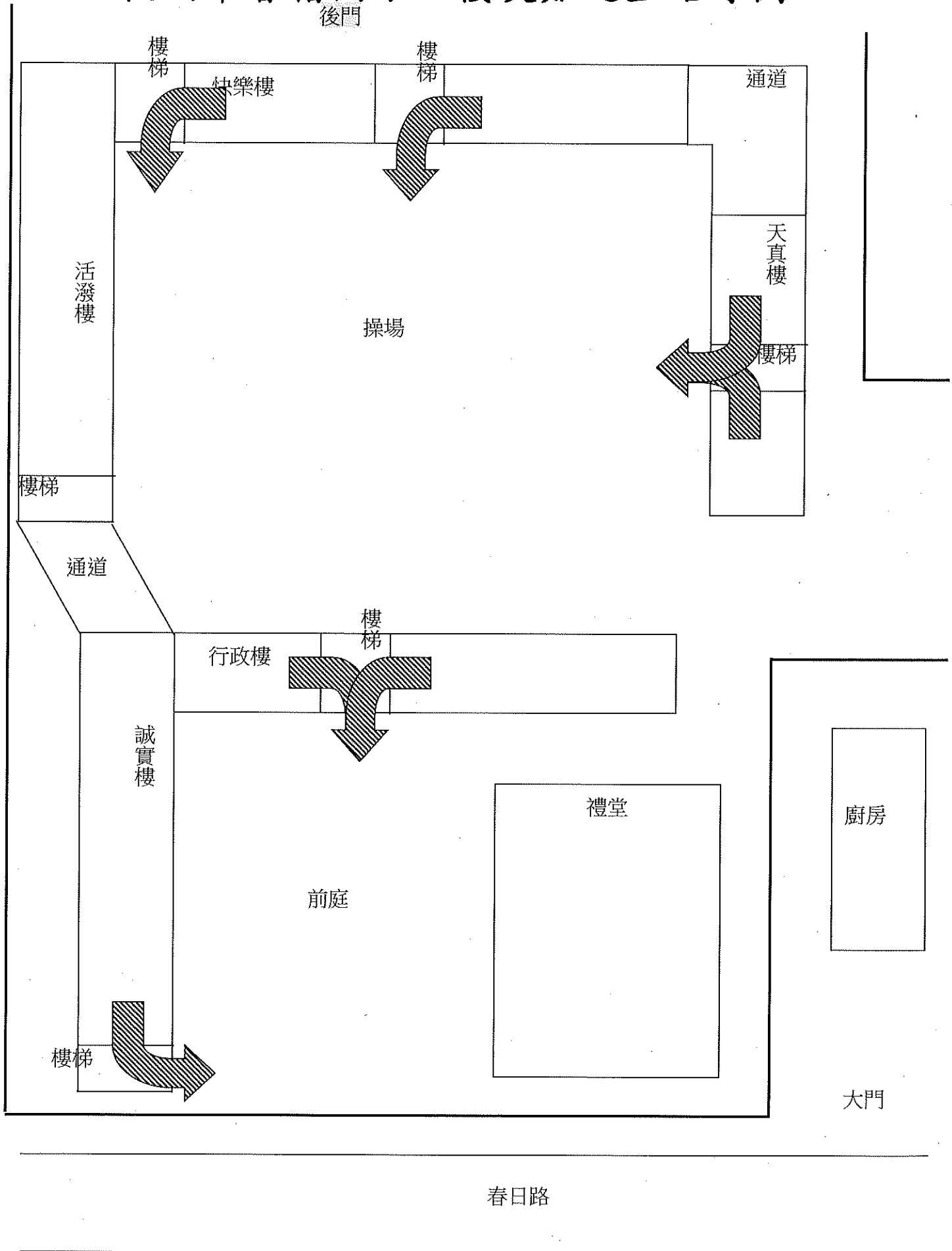

桃園市會稽國小三樓災難逃生路線圖

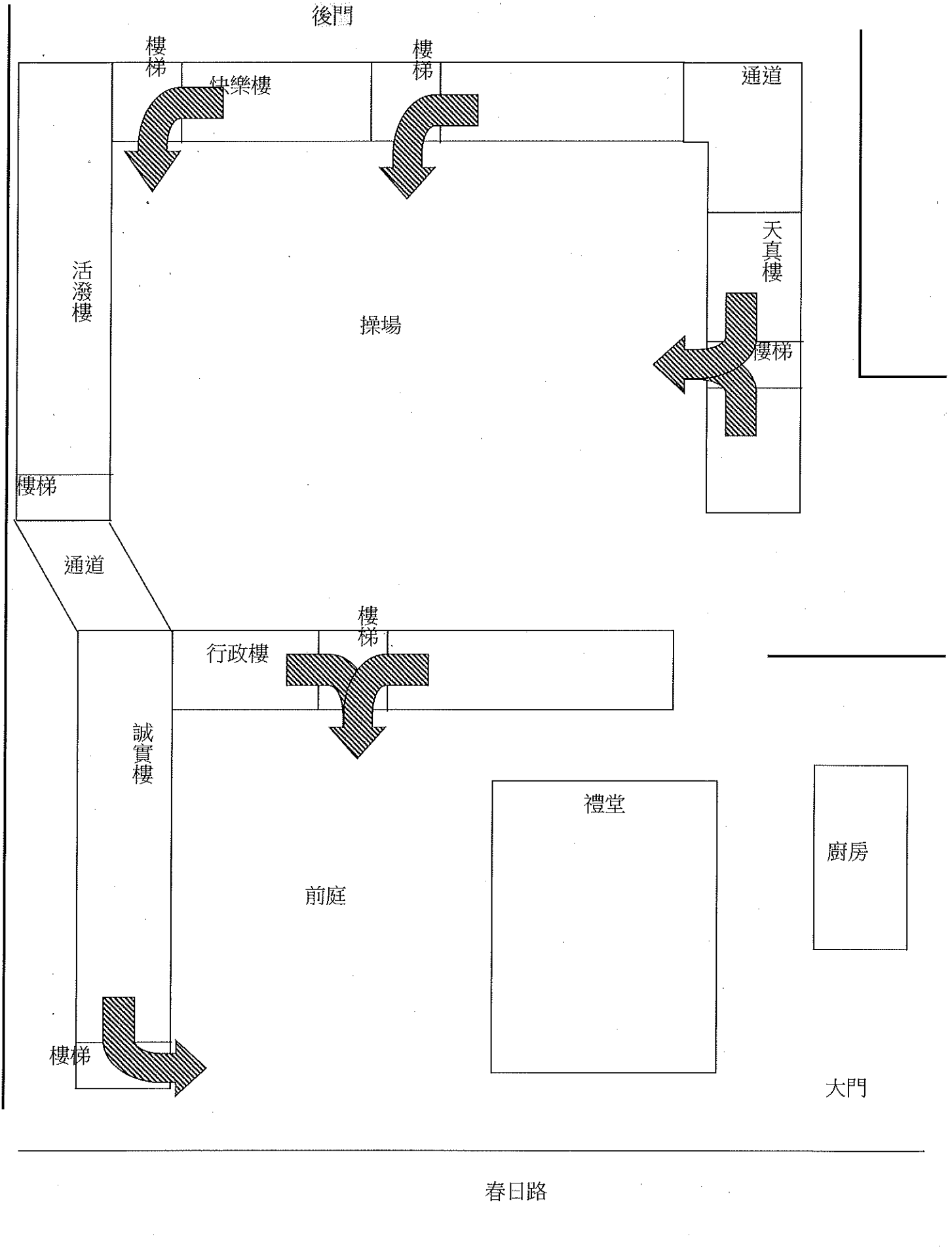

桃園市會稽國小四樓災難逃生路線圖

後門

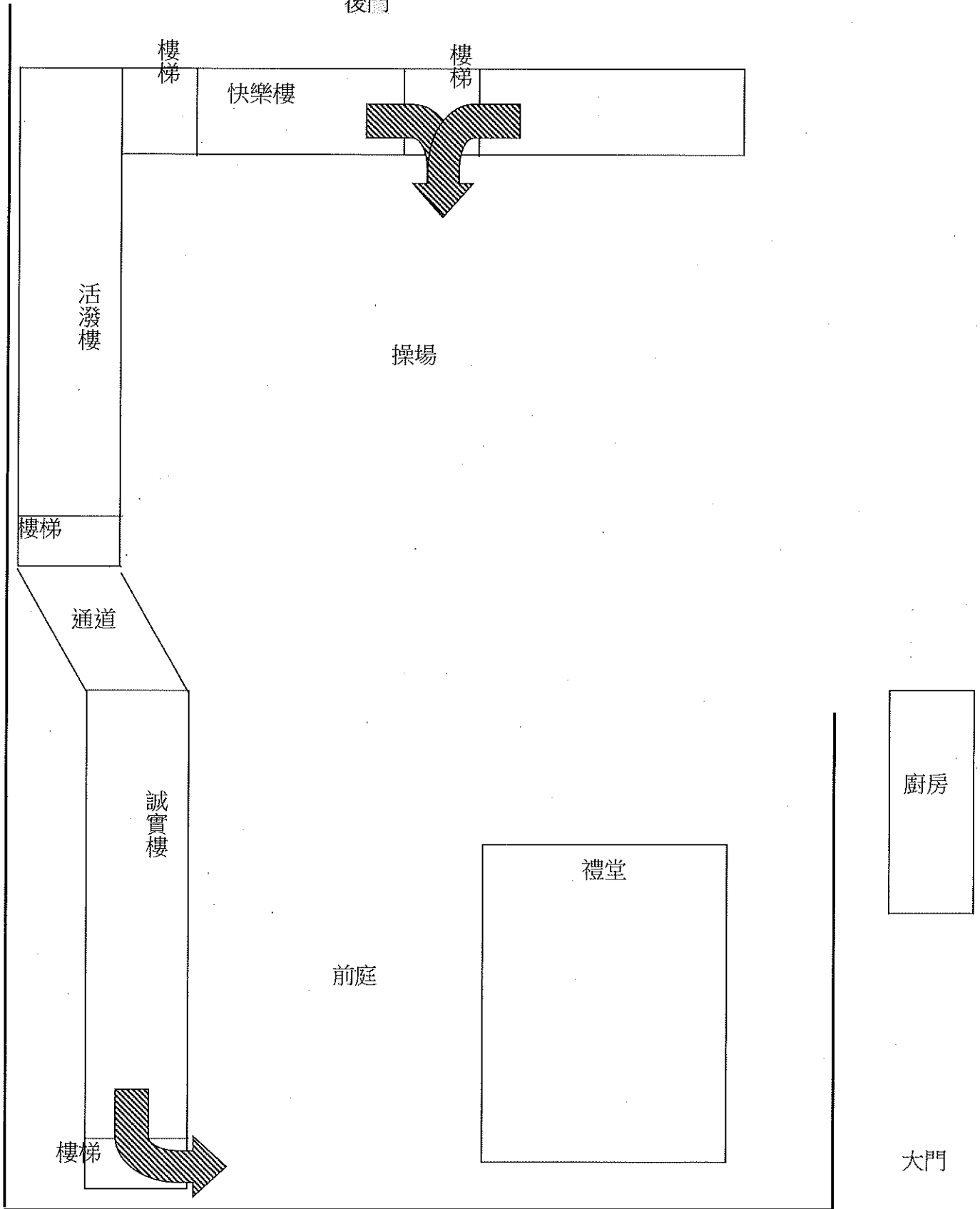

春日路

家庭防災卡樣式

封面封底	內頁						
<p>封面封底</p>	<p>姓名 _____ 就讀學校 _____</p> <table border="1"> <thead> <tr> <th>緊急連絡人</th> <th>稱謂</th> <th>手機 / 電話</th> </tr> </thead> <tbody> <tr> <td> </td> <td> </td> <td> </td> </tr> </tbody> </table> <p>1991 約定電話</p> <p>學校 _____</p> <p>家庭 _____</p> <p>約定集合地點 _____</p> <p>填寫日期 _____ 年 _____ 月 _____ 日。此卡每年定期檢查一次</p>	緊急連絡人	稱謂	手機 / 電話			
緊急連絡人	稱謂	手機 / 電話					

家庭防災卡填寫範例

封面封底	內頁															
<p>封面封底</p>	<p>姓名 于小明 就讀學校 花路米國小</p> <table border="1"> <thead> <tr> <th>緊急連絡人</th> <th>稱謂</th> <th>手機 / 電話</th> </tr> </thead> <tbody> <tr> <td>王大明</td> <td>爸爸</td> <td>09 12-345678</td> </tr> <tr> <td>陳小梅</td> <td>媽媽</td> <td>09 12-345678</td> </tr> <tr> <td>王中明</td> <td>叔叔</td> <td>09 12-345678</td> </tr> <tr> <td>張大梅</td> <td>阿姨</td> <td>09 12-345678</td> </tr> </tbody> </table> <p>1991 約定電話</p> <p>學校 02-23456789</p> <p>家庭 02-98765432</p> <p>約定集合地點</p> <p>家孝口公園</p> <p>填寫日期 109 年 7 月 30 日。此卡每年定期檢查一次</p>	緊急連絡人	稱謂	手機 / 電話	王大明	爸爸	09 12-345678	陳小梅	媽媽	09 12-345678	王中明	叔叔	09 12-345678	張大梅	阿姨	09 12-345678
緊急連絡人	稱謂	手機 / 電話														
王大明	爸爸	09 12-345678														
陳小梅	媽媽	09 12-345678														
王中明	叔叔	09 12-345678														
張大梅	阿姨	09 12-345678														

桃園市會稽國民小學 111 學年度第 1 學期校園複合型防災演練—5 年級清點名冊

班級	任課教師	應到人數	實到人數	請假人數	傷亡人數/姓名

桃園市會稽國民小學 111 學年度第 1 學期校園複合型防災演練—6 年級清點名冊

班級	任課教師	應到人數	實到人數	請假人數	傷亡人數/姓名

桃園市會稽國民小學 111 學年度第 1 學期校園複合型防災演練—幼兒園清點名冊

班級	任課教師	應到人數	實到人數	請假人數	傷亡人數/姓名
彩虹班					
太陽班					
藍天班					
白兔班					

桃園市會稽國民小學 111 學年度第 1 學期校園複合型防災演練—特教班清點名冊

班級	任課教師	應到人數	實到人數	請假人數	傷亡人數/姓名

學生安危調查表

班級		導師		
學生安危情形				
學生姓名	緊急聯絡人	聯絡電話	安全情況	備註
			<input type="checkbox"/> 受傷 <input type="checkbox"/> 死亡 <input type="checkbox"/> 失蹤 <input type="checkbox"/> 請假未到校	
			<input type="checkbox"/> 受傷 <input type="checkbox"/> 死亡 <input type="checkbox"/> 失蹤 <input type="checkbox"/> 請假未到校	
			<input type="checkbox"/> 受傷 <input type="checkbox"/> 死亡 <input type="checkbox"/> 失蹤 <input type="checkbox"/> 請假未到校	
			<input type="checkbox"/> 受傷 <input type="checkbox"/> 死亡 <input type="checkbox"/> 失蹤 <input type="checkbox"/> 請假未到校	
班級人數： 人 實到人數： 人			受傷 人 死亡 人 失蹤 人 請假未到校 人	

學生安危調查表

班級		導師		
學生安危情形				
學生姓名	緊急聯絡人	聯絡電話	安全情況	備註
			<input type="checkbox"/> 受傷 <input type="checkbox"/> 死亡 <input type="checkbox"/> 失蹤 <input type="checkbox"/> 請假未到校	
			<input type="checkbox"/> 受傷 <input type="checkbox"/> 死亡 <input type="checkbox"/> 失蹤 <input type="checkbox"/> 請假未到校	
			<input type="checkbox"/> 受傷 <input type="checkbox"/> 死亡 <input type="checkbox"/> 失蹤 <input type="checkbox"/> 請假未到校	
			<input type="checkbox"/> 受傷 <input type="checkbox"/> 死亡 <input type="checkbox"/> 失蹤 <input type="checkbox"/> 請假未到校	
班級人數： 人 實到人數： 人			受傷 人 死亡 人 失蹤 人 請假未到校 人	